Vidas Ilustres

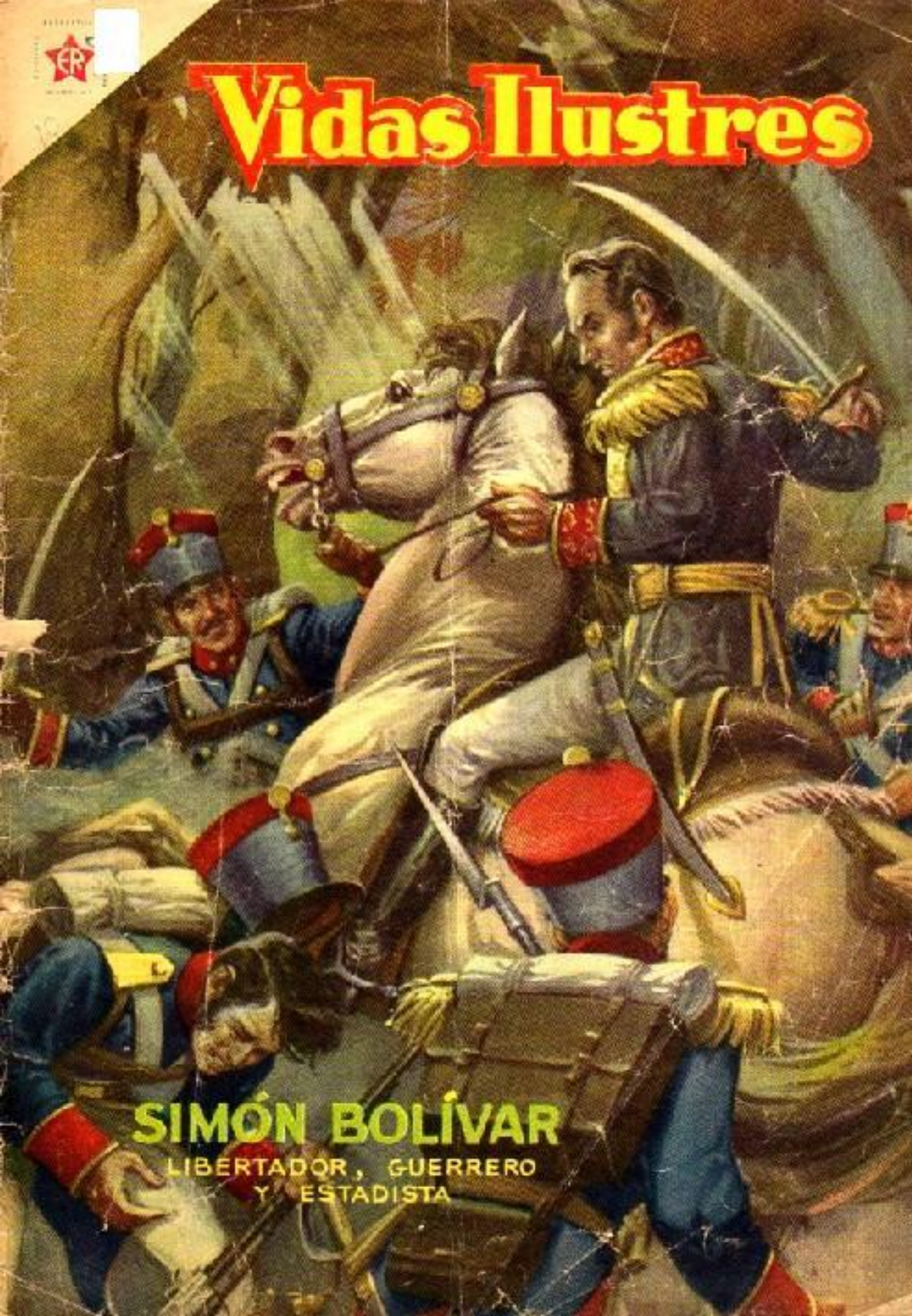

SIMÓN BOLÍVAR

LIBERTADOR, GUERRERO Y ESTADISTA

SIMÓN BOLÍVAR, *El Libertador*

(Datos Biográficos)

SIMÓN Bolívar es el personaje que tiene más renombre, quizá, entre todos los de nuestro continente. Y la verdad es que nada más justo que la gloria de este hombre, ejemplo del más extraordinario temple y la más grande capacidad para la guerra, la constitución de leyes nacionales y la habilidad en el gobierno.

Nació en Caracas, Venezuela, el 24 de julio de 1783. Pronto adquirió inquietudes libertarias que aprendió de su preceptor, don Nicolás Rodríguez, y tras algunos años en Europa, volvió a América para organizar, junto con Miranda, la guerra de Independencia de la Capitanía General de Venezuela; pero pronto extendió su credo a la Nueva Granada (hoy Colombia), a Quito (hoy Ecuador), al Perú y al Alto Perú (hoy Bolivia), en donde sembró la semilla de la Libertad, estableció Constituciones nacionales y gobernó con mano enérgica y protectora, a la vez.

El genial patriota venezolano rechazaba con repugnancia toda idea dictatorial, y muchas veces tuvo que rehusar la corona imperial que le ofrecían insistentemente diciendo, tantas veces como fué necesario, que él "sólo quería ser una espada al servicio de América."

Cuatrocientos setenta y dos combates fueron testigos de su valentía sin límites, de sus dotes de estratega y de su formidable voluntad. Incontables veces escapó de la muerte milagrosamente, como si la suerte le hubiera elegido para la consumación de una obra que todavía ahora no ha tenido paralelo.

Desde Panamá hasta Ecuador, las naciones de media América del Sur deben al Libertador su Independencia. Bolivia lleva tal nombre en honor al insigne general que le dió la existencia. Y en todos los países por donde pasó el centauro sureño hay ciudades o pueblos con su nombre. Pasados algunos años después de su muerte, se le reconoció como el patricio de las nacionalidades de estos países.

Sin embargo, el ideal de Bolívar no era el establecimiento de muchos países independientes sino la formación de una sola gran potencia mundial, que debería llamarse la Gran Colombia, cuya capital sería después Las Casas, en honor al más humanitario fraile español, que siempre procuró un mejor trato a los indígenas de nuestro continente.

Entre las hazañas guerreras del venezolano destaca, de manera especial, el cruzamiento de los Andes, considerados hasta entonces las más altas cumbres del mundo. El paso de las tropas bolivarianas por aquella cordillera fué una epopeya mayor, quizá, que la penetración de Napoleón en las estepas rusas; y terminó, además, con la gran victoria de Boyacá.

El 17 de diciembre de 1830, Simón Bolívar entró definitivamente en la inmortalidad, cuando falleció en la ciudad de Santa Marta, Colombia, pobre y desengañado.

——— : - : ———

Dialogación de Javier Peñalosa.— Realización Artística de Leopoldo Zea Salas.—Portada de Ignacio Palencia.

——— : - : ———

En el próximo número: "MIGUEL DE CERVANTES SAAVEDRA".

VIDAS ILUSTRES - Año I - No. 10 - 1o. de Noviembre de 1956 - Revista mensual publicada por "Ediciones Recreativas, S. A." de México.— Gerente

SIMÓN BOLÍVAR

LIBERTADOR, GUERRERO Y ESTADISTA

CORRÍA EL AÑO DE 1783 CUANDO NACIÓ SIMÓN BOLÍVAR EN EL SENO DE UNA RICA FAMILIA QUE VIVÍA EN LA CIUDAD DE CARACAS, VENEZUELA. DURANTE SU INFANCIA SIMÓN VEÍA EN TORNO SUYO LA OPULENCIA, EL OCIO, LA SUMISIÓN DE SU PUEBLO A LA VOLUNTAD DE LOS REYES DE ESPAÑA...

CUANDO TENÍA OCHO AÑOS DE EDAD, SU CASA CELEBRABA EL ANIVERSARIO DEL REY DE ESPAÑA, CARLOS IV...

LA MADRE DE BOLÍVAR, VIUDA DESDE HACÍA ALGUNOS AÑOS, REGRESABA DE MISA MAYOR PARA PRESIDIR LA RECEPCIÓN...

JUAN VICENTE, EL HERMANO MAYOR DE SIMÓN, SE ACERCÓ A ÉSTE ALEGREMENTE...

¿QUÉ TAL? ¿TE DIVIERTES CON LA FIESTA?

¡NO!

YO PREFIERO MIL VECES LA CASA DE CAMPO, DONDE HAY TANTOS CABALLOS.

¿POR QUÉ TE GUSTAN LOS CABALLOS? TU PRECEPTOR DIJO QUE NUNCA SERÁS HOMBRE DE A CABALLO.

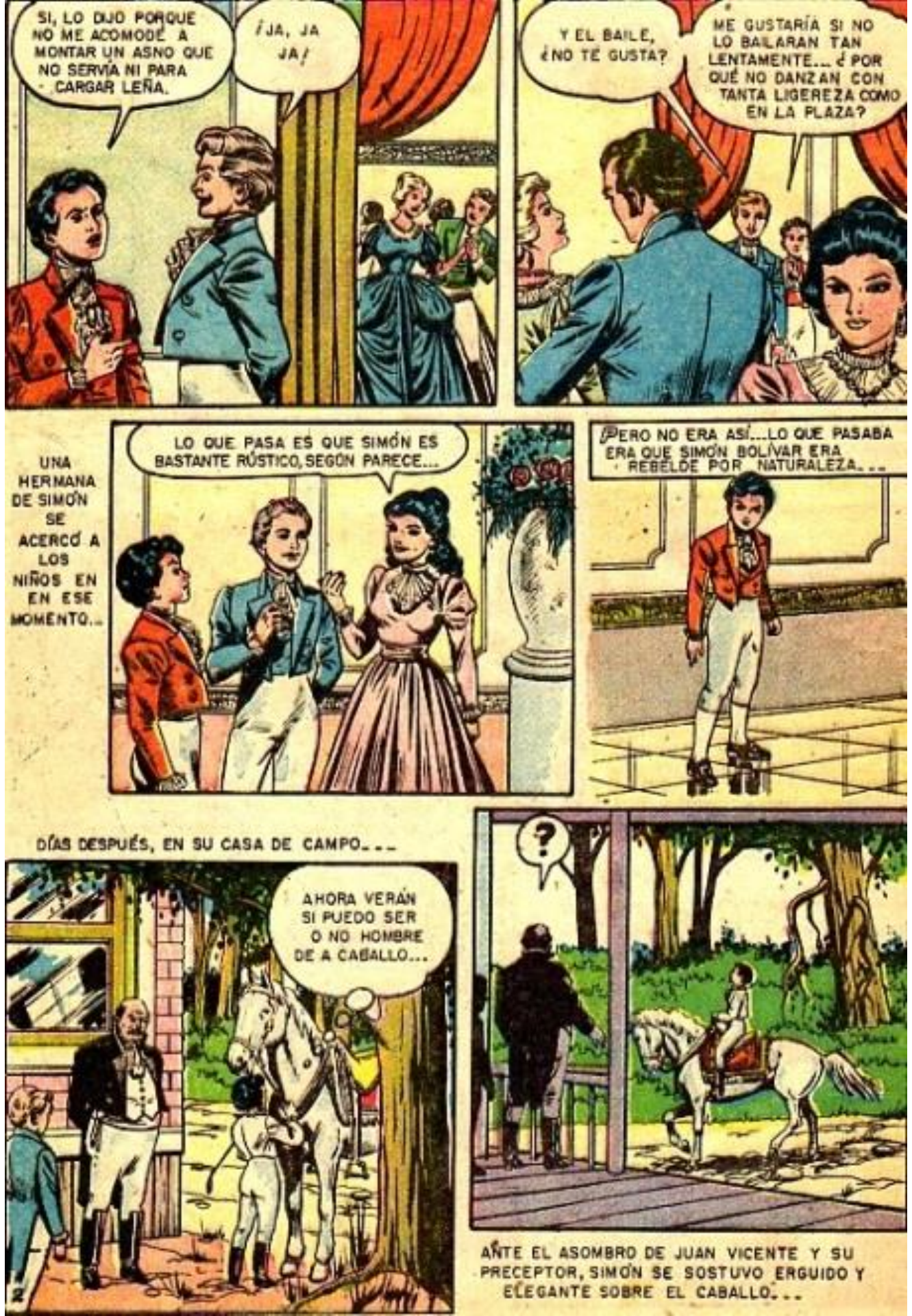
SI, LO DIJO PORQUE NO ME ACOMODÉ A MONTAR UN ASNO QUE NO SERVÍA NI PARA CARGAR LEÑA.
¡JA, JA JA!
Y EL BAILE, ¿NO TE GUSTA?
ME GUSTARÍA SI NO LO BAILARAN TAN LENTAMENTE... ¿POR QUÉ NO DANZAN CON TANTA LIGEREZA COMO EN LA PLAZA?
UNA HERMANA DE SIMÓN SE ACERCÓ A LOS NIÑOS EN EN ESE MOMENTO...
LO QUE PASA ES QUE SIMÓN ES BASTANTE RÚSTICO, SEGÚN PARECE...
¡PERO NO ERA ASÍ...LO QUE PASABA ERA QUE SIMÓN BOLÍVAR ERA REBELDE POR NATURALEZA...
DÍAS DESPUÉS, EN SU CASA DE CAMPO...
AHORA VERÁN SI PUEDO SER O NO HOMBRE DE A CABALLO...
?
ANTE EL ASOMBRO DE JUAN VICENTE Y SU PRECEPTOR, SIMÓN SE SOSTUVO ERGUIDO Y ELEGANTE SOBRE EL CABALLO...

A PARTIR DE ENTONCES, SIMÓN BOLÍVAR Y EL CABALLO FORMARON UN GRUPO INSEPARABLE, CAPAZ DE RECORRER TODAS LAS LLANURAS Y MONTAÑAS...

A LOS NUEVE AÑOS, SIMÓN QUEDÓ HUÉRFANO Y SU TÍO LO PUSO A ESTUDIAR CON UNOS FRAILES, EN CARACAS...

EL REY ES UNA PERSONA INVESTIDA POR DIOS PARA GOBERNAR A SUS PUEBLOS.

PERO POR LAS NOCHES...

ME ATRAEN MÁS LOS RELATOS DEL VIEJO NEGRO EN EL CORRAL... IRÉ A BUSCARLO.

EL ESCLAVO LE CONTABA LA HISTORIA DEL TIRANO AGUIRRE...

...Y DESDE ENTONCES, EL ALMA DEL TIRANO ANDA ERRANDO EN PENA, COMO UN FUEGO FATUO.

DESPUÉS...

TÍO, ¿ES VERDAD QUE EL ALMA DE LOS TIRANOS ANDA PENANDO SOBRE LA TIERRA?

¡HUM.../ LO QUE VEO ES QUE ERES MUY DADO A LA FANTASÍA. SERÁ MEJOR PONERTE UN PRECEPTOR ADECUADO.

TANTO MEJOR, TÍO...

EL PRECEPTOR ELEGIDO FUE SIMÓN RODRÍGUEZ, UN MAESTRO JOVEN DE EXTRAORDINARIO TALENTO.

Y PRONTO...

¿DE MANERA QUE VIVIMOS EN UN MUNDO INJUSTO?

¡CALLA/ DE ESTO SÓLO PLATICAREMOS TÚ Y YO, SI NO QUIERES QUE NOS SEPAREN.

YO ACABO DE LLEGAR DE FRANCIA, DONDE SE PROCLAMA LA LIBERTAD Y LA IGUALDAD...

SI TODOS LOS HOMBRES TIENEN IGUALES DERECHOS, ¿CÓMO ES QUE TENEMOS ESCLAVOS?

POR QUE ASÍ CONVIENE A LOS AMOS FEUDALES, QUE TIENEN TODO EL PODER Y TODOS LOS RECURSOS.

DURANTE CUATRO AÑOS, BOLÍVAR RECIBIÓ LAS ENSEÑANZAS REVOLUCIONARIAS DE SU JOVEN Y QUERIDO MAESTRO

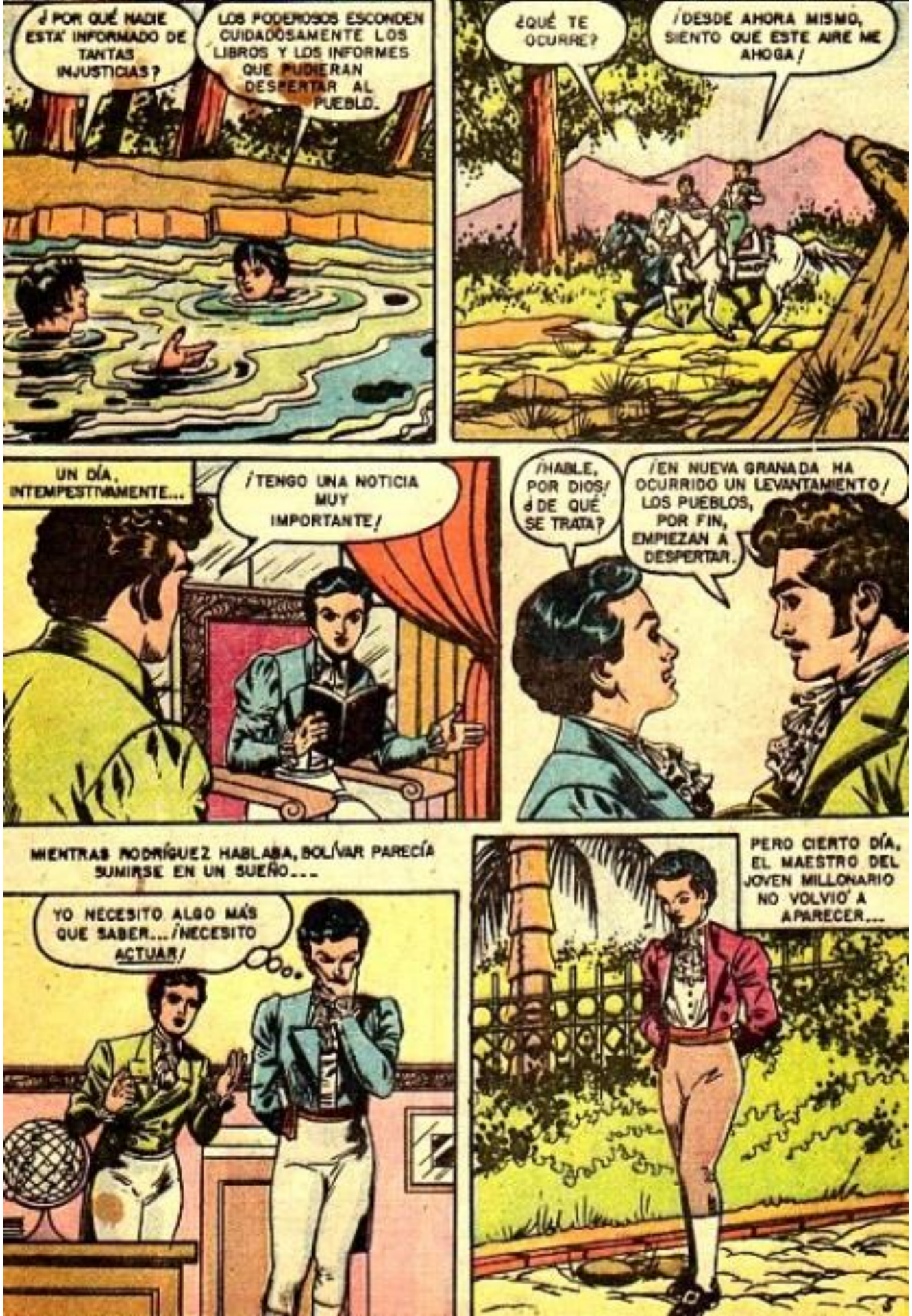
¿POR QUÉ NADIE ESTÁ INFORMADO DE TANTAS INJUSTICIAS?
LOS PODEROSOS ESCONDEN CUIDADOSAMENTE LOS LIBROS Y LOS INFORMES QUE PUDIERAN DESPERTAR AL PUEBLO.
¿QUÉ TE OCURRE?
¡DESDE AHORA MISMO, SIENTO QUE ESTE AIRE ME AHOGA!
UN DÍA, INTEMPESTIVAMENTE...
¡TENGO UNA NOTICIA MUY IMPORTANTE!
¡HABLE, POR DIOS! ¿DE QUÉ SE TRATA?
¡EN NUEVA GRANADA HA OCURRIDO UN LEVANTAMIENTO! LOS PUEBLOS, POR FIN, EMPIEZAN A DESPERTAR.
MIENTRAS RODRÍGUEZ HABLABA, BOLÍVAR PARECÍA SUMIRSE EN UN SUEÑO...
YO NECESITO ALGO MÁS QUE SABER... ¡NECESITO ACTUAR!
PERO CIERTO DÍA, EL MAESTRO DEL JOVEN MILLONARIO NO VOLVIÓ A APARECER...

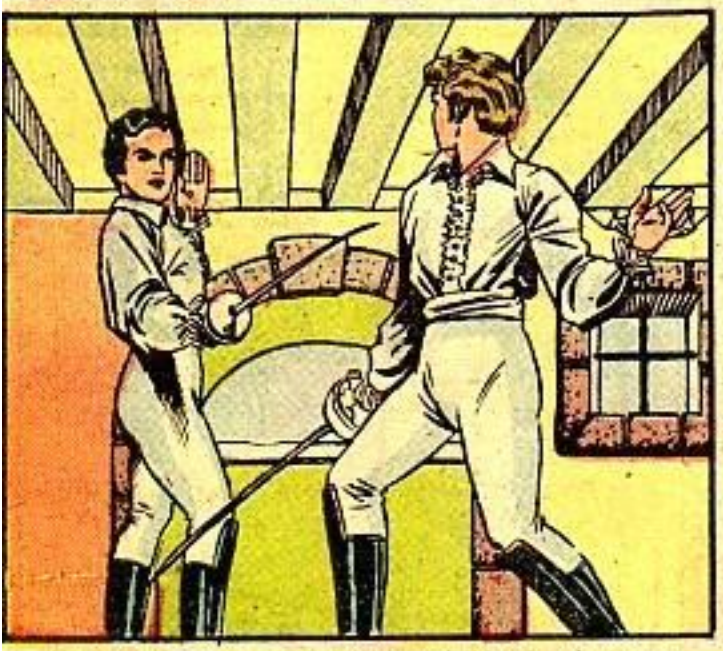

MÁS TARDE, EL ELEGANTE JOVEN INGRESÓ EN LA MILICIA, DONDE PRONTO OBTUVO EL GRADO DE SUBTENIENTE...

Y LE MANDARON A LA CORTE DE MADRID, LLEVANDO UNA CRECIDA PENSIÓN.

PERO EL NAVÍO DONDE VIAJABA TUVO QUE DETENERSE EN VERACRUZ PARA CARGAR LAS ALCABALAS Y MERCADERÍA DE LA NUEVA ESPAÑA...

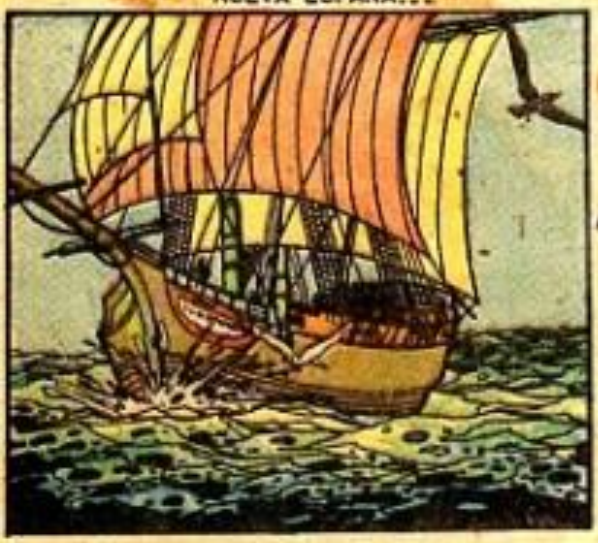

BOLÍVAR, EN TANTO, APROVECHÓ PARA VISITAR LA CIUDAD DE MÉXICO.

DOÑA MARÍA JOSEFA RODRÍGUEZ DE VELASCO LE ALOJÓ EN SU CASA, Y LE COLMÓ DE ATENCIONES...

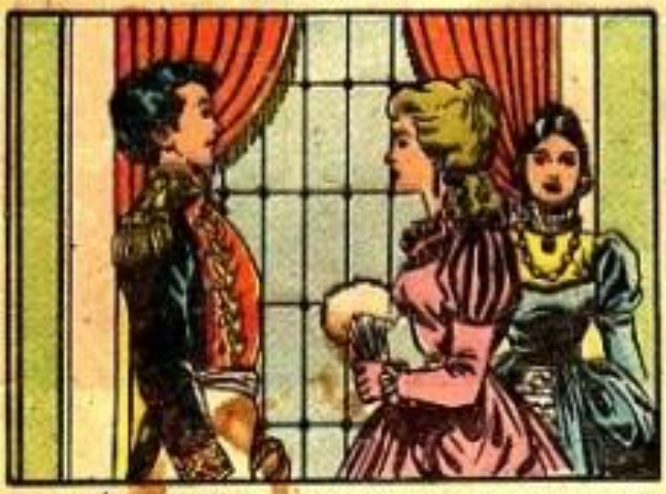

LA HERMANA DE MARÍA JOSEFA, LA FAMOSA "GÜERA" RODRÍGUEZ, SE SINTIÓ ATRAÍDA POR EL APUESTO MANCEBO...

BOLÍVAR DEJÓ UN RETRATO SUYO COMO RECUERDO A SUS ANFITRIONES... Y EL RETRATO FUE ORGULLO DE LAS RODRÍGUEZ, CUANDO EL CARAQUEÑO PARTIÓ PARA ESPAÑA, UN MES DESPUÉS...

CUANDO TENÍA DIEZ Y SIETE AÑOS, SE ENAMORÓ PROFUNDAMENTE DE UNA BELLA Y DULCE ESPAÑOLA, TERESA DEL TORO...

YA EN MADRID, EL ESPÍRITU JUSTICIERO Y LIBERTARIO DE BOLÍVAR NUNCA SE DEJÓ DOMINAR POR LOS PLACERES FRÍVOLOS...

EN EFECTO, SUS PADRES SEPARARON A LA PAREJA DURANTE UN AÑO, PARA PONER A PRUEBA SU VEHEMENTE AMOR...

ENTRE TANTO, UN DÍA, CABALGANDO POR LAS CALLES DE LA CIUDAD...

JINETE HABILÍSIMO, BOLÍVAR ELUDE A SUS ATACANTES Y DESENVAINA SU ESPADA.

¡PASO, MAJADEROS.../ ¡NADIE SE ATREVA A LEVANTARME LA MANO/

¡EH, MIRAD, EL CRIOLLO LLEVA DIAMANTES EN LOS PUÑOS DE SU CASACA!

¡VAMOS, ARREGLAD LAS COSAS EN PAZ!

PORQUE SE ME ATROPELLA SÓLO POR SER CRIOLLO, ¿EH? NO PERMANECERÉ MÁS EN ESPAÑA: ME CASARÉ Y VOLVERÉ A CARACAS.

EL INCIDENTE TERMINÓ CUANDO SE SUPO QUE BOLÍVAR ERA PROTEGIDO DE UN GRAN PERSONAJE, PERO SU CORAZÓN VIBRABA DE RABIA...

EN PARÍS CONOCIÓ A QUIEN HABÍA DE SER EN ALGUNOS ASPECTOS SU MODELO: NAPOLEÓN BONAPARTE...

EL VALOR, LA ENERGÍA, EL GENIO DE ESTE HOMBRE, SON ADMIRABLES...

PERO EL PADRE DE TERESA OPUSO NUEVOS REPAROS, Y BOLÍVAR TUVO QUE MARCHAR SOLO A PARÍS, MIENTRAS SE CUMPLÍA EL PLAZO...

DE VUELTA A MADRID, BOLÍVAR OBTUVO AL FIN, PERMISO PARA CASARSE; LOS NOVIOS ZARPARON EN UN VELERO HACIA AMÉRICA.

PERO NUEVE MESES DESPUÉS DE SU BODA, UNA EPIDEMIA HIZO VÍCTIMA A SU JOVEN ESPOSA, QUE MURIÓ EN CARACAS...

UN AÑO ENTERO SE AISLÓ EL JOVEN BOLÍVAR, HASTA QUE SU HERMANO JUAN VICENTE SE ESFORZÓ EN REANIMARLO...

EN EFECTO, LA JUVENTUD DE BOLÍVAR LE HIZO RESURGIR A LA VIDA EN PARÍS; TENÍA YA VEINTE AÑOS DE EDAD...

TUVO ALLÍ ALGUNOS AMORÍOS, PERO HABÍA JURADO NO VOLVER A CASARSE, EN MEMORIA DE SU AMADÍSIMA TERESA...

ESTA VIDA OCIOSA DE DIVERSIÓN Y JUEGO, NO DA FRUTO ALGUNO. YO SIENTO UNA VAGA INQUIETUD DENTRO DE MI PECHO...

DE PRONTO, SIN QUE NADIE LO ESPERARA, SIMÓN BOLÍVAR LANZÓ DENUESTOS CONTRA NAPOLEÓN BONAPARTE...

¡BONAPARTE HA TRAICIONADO LOS PRINCIPIOS DE LA LIBERTAD, Y ASPIRA A LA TIRANÍA...!

¡Y TODOS LOS QUE HABLAN A SU FAVOR O ACEPTAN SU ACTITUD, SON CÓMPLICES DEL DÉSPOTA...!

UN AMIGO SE ACERCÓ A SERENARLO...

AMIGO MÍO, HA COMETIDO USTED UNA GRAVE IMPRUDENCIA CON ESE DISCURSO. LE ACONSEJO QUE SE RETIRE DE PARÍS POR ALGÚN TIEMPO...

PERDONE USTED QUE NO SIGA SU CONSEJO; ME QUEDARÉ EN PARÍS, PARA SABER SI EN VERDAD HAY AQUÍ SUFICIENTE LIBERTAD PARA EXPRESAR LO QUE SE PIENSA DE UN GOBERNANTE.

UN DÍA, SUPO QUE SE HALLABA EN VIENA SU ANTIGUO Y QUERIDO MAESTRO, SIMÓN RODRÍGUEZ...

¡IRÉ A ENCONTRARLO! SERÁ LA PRIMERA ALEGRÍA VERDADERA EN MUCHOS AÑOS.

CONMOVIDO POR EL PAISAJE Y LA HISTORIA DE ROMA, UNA EXTRAÑA EMOCIÓN LO INVADIÓ.

¡JURO DELANTE DE USTED, POR EL DIOS DE MIS PADRES, POR ELLOS, POR MI HONOR Y POR MI PATRIA..!

POCO DESPUÉS, BOLÍVAR REHUSÓ ASISTIR A LA CORONACIÓN DE NAPOLEÓN EN NOTRE DAME.

...Y SIN EMBARGO, LA MULTITUD LO ACLAMA, ENLOQUECIDA.

EN VIENA HALLÓ A SU MAESTRO, QUIEN SE HABÍA CAMBIADO EL NOMBRE: AHORA SE LLAMABA SAMUEL ROBINSON, Y SE DEDICABA A INVESTIGACIONES QUÍMICAS EN UN LABORATORIO... MÁS TARDE, AMBOS PARTIERON PARA ITALIA; EN MILÁN PRESENCIÓ LA SEGUNDA CORONACIÓN DE BONAPARTE Y VIO DESFILAR A SU BRILLANTE EJÉRCITO. QUIZÁ SECRETAMENTE SEGUÍA ADMIRANDO AL GENIAL GUERRERO CORSO... PERO FUE EN ROMA, EN EL MONTE AVENTINO, DONDE DESCUBRIÓ LA VERDADERA RAZÓN DE SU VIDA...

¡...JURO QUE HE DE ROMPER LAS CADENAS DEL PODER ESPAÑOL, QUE OPRIMEN A NUESTROS PUEBLOS.!

Y UN AÑO DESPUÉS, EMPRENDIÓ EL REGRESO A VENEZUELA... DURANTE LA TRAVESÍA, OTRO PASAJERO DEL BARCO LE DIO' NOTICIAS...

CON MÁS SABIDURÍA Y MÁS MUNDO, PRONTO BOLÍVAR FUE EL HOMBRE MÁS SOLICITADO DE CARACAS...

¡ESTE HOMBRE ESTÁ LOCO!

SUS PALABRAS SON FRANCAMENTE SEDICIOSAS.

PRONTO RECIBIÓ BOLÍVAR UNA CARTA DEL GOBERNADOR INSINUÁNDOLE QUE SE RETIRARA A SUS TIERRAS POR ALGÚN TIEMPO...

ENTRE TANTO, NAPOLEÓN HABÍA INVADIDO ESPAÑA Y CAPTURADO AL REY FERNANDO...

POR FIN, EN MARZO DE 1810, EN LA CASA DE CAMPO DE SIMÓN BOLÍVAR, VARIOS JEFES LIBERALES PLANEARON UNA REVOLUCIÓN...

¡RECOLECTAREMOS ARMAS Y ATACAREMOS AL GOBERNADOR LA PRIMERA NOCHE DE ABRIL!

¡SÍ, SÍ! ¡VIVA LA INDEPENDENCIA!

PERO ALGUIEN HABÍA DELATADO LA CONSPIRACIÓN...

?

¡EN NOMBRE DEL REY, QUEDÁIS DETENIDOS!

A USTED, SEÑOR BOLÍVAR, EL GOBERNADOR NO LO APRESA, PERO LE ORDENA RETIRARSE A SUS POSESIONES.

SIN EMBARGO, POCO DESPUÉS, LOS CONSPIRADORES CONSTITUYERON UNA JUNTA DE GOBIERNO E HICIERON DIMITIR AL GOBERNADOR...

AL PARECER, LA REBELIÓN ESTABA DIRIGIDA CONTRA EL INVASOR BONAPARTE.

POR AHORA SEGUIREMOS RECONOCIENDO COMO REY A FERNANDO DE ESPAÑA.

USTED QUEDA NOMBRADO EMBAJADOR DE VENEZUELA ANTE EL GOBIERNO DE LONDRES, TENIENTE BOLÍVAR.

ME COMPLACE.

UNA VEZ EN LONDRES, TRABAJÓ POR OBTENER AYUDA INGLESA PARA SU PATRIA; PERO LO QUE OBTUVO FUE INSIGNIFICANTE; UN BARCO Y PROMESAS.

AHÍ CONOCIÓ A SU FAMOSO COMPATRIOTA EL GENERAL MIRANDA. MÁS TARDE, AMBOS LUCHARÍAN JUNTOS POR SU PATRIA.

ESE MISMO AÑO...

REGRESARÉ A VENEZUELA, GENERAL. NO SÉ CÓMO MARCHEN ALLÁ LAS COSAS.

AL DESEMBARCAR EN VENEZUELA, SE ENTERÓ DE QUE HABÍA FRACASADO OTRO INTENTO POR INDEPENDIZAR AL PAÍS...

MIRANDA LLEGÓ DESPUÉS, Y LA JUNTA LE DIÓ EL MANDO DE LAS TROPAS...

ESTAS HORDAS INDISCIPLINADAS DEBEN TENER OTRA INSTRUCCIÓN.

ANTE EL CONGRESO NACIONAL, BOLÍVAR HABLÓ...

/ ESTAMOS RESUELTOS A SER LIBRES / PONGAMOS, SIN TEMOR, LA PIEDRA FUNDAMENTAL DE LA LIBERTAD SUDAMERICANA.

EL 5 DE JULIO DE 1811, LOS DIPUTADOS FIRMARON EL ACTA DE LA INDEPENDENCIA DE VENEZUELA...

LA NUEVA BANDERA FUÉ IZADA EN LA PLAZA, Y LAS TROPAS PRESTARON JURAMENTO.

EN LA BATALLA DE VALENCIA BOLÍVAR SE COMPORTÓ TAN TEMERARIAMENTE, QUE ESCAPÓ DE LA MUERTE POR MILAGRO...

LUEGO...

EL JUEVES SANTO DE 1812, UN TERREMOTO DESTRUYÓ MEDIA CIUDAD DE CARACAS...

DE ELLO SE APROVECHÓ UN MAL FRAILE REALISTA, QUE GRITABA A LA MULTITUD LLENA DE PÁNICO...

BOLÍVAR SE LANZÓ A LA CALLE, A LUCHAR CONTRA EL PAVOR Y A SOCORRER A LOS DAMNIFICADOS...

PESE AL ÁNIMO DE BOLÍVAR, LA DESGRACIA CAÍA SOBRE LOS REBELDES...

UNA NUEVA TRAICIÓN HABRÍA DE EMPEORAR LAS COSAS: PUERTO CABELLO CAYÓ EN MANOS REALISTAS, DEBIDO A ALGÚN OFICIAL TRAIDOR, QUE ENTREGÓ EL FUERTE DE SAN FELIPE...

SINTIÉNDOSE PERDIDO, MIRANDA CAPITULÓ...

¿POR QUÉ SE HA ENTREGADO MIRANDA? ¡AÚN TENÍA CINCO MIL HOMBRES! Y AHORA ESTARÁ A BORDO DEL BARCO INGLÉS, ESPERANDO ZARPAR PARA OTRO PAÍS, MIENTRAS NOSOTROS NOS HUNDIMOS...

EN SUMARIO CONSEJO DE GUERRA, BOLÍVAR HIZO QUE MIRANDA FUERA APRESADO ANTES DE SALIR DEL PAÍS...

LUEGO, PERSEGUIDO POR LOS REALISTAS, NO PUDO HACER MÁS QUE OCULTARSE EN CASA DE UN AMIGO...

MIRANDA FUE DESTERRADO Y MURIÓ EN CÁDIZ CUATRO AÑOS DESPUÉS. BOLÍVAR SE MANTUVO OCULTO, HASTA QUE UN AMIGO ESPAÑOL LE CONSIGUIÓ UN PASAPORTE PARA QUE SALIESE DEL PAÍS... PERO A PUNTO ESTUVO DE ECHARLO TODO A PERDER, CUANDO SE NEGÓ A ADMITIR QUE HABÍA ENTREGADO A MIRANDA EN SERVICIO DEL REY. DIJO: "LO HICE POR CASTIGAR A UN TRAIDOR A SU PATRIA"; SIN EMBARGO, SU AMIGO LOGRÓ QUE LE DEJARAN SALIR.

SU DESTIERRO EN LA ISLA DE CURAZAO DURÓ POCO...

TRES MESES DESPUÉS PARTIÓ PARA CARTAGENA, EN NUEVA GRANDA, HOY REPÚBLICA DE COLOMBIA...

YA EN NUEVA GRANADA...

LANZARÉ MI PRIMER MANIFIESTO A NUEVA GRANADA, PARA EMPRENDER, DESDE AQUÍ, LA RECONQUISTA DE VENEZUELA.

SUS PROCLAMAS TUVIERON ÉXITO; PRONTO UN PUÑADO DE HOMBRES ARMADOS SE LE UNIÓ PARA LA AUDAZ AVENTURA...

¿EL GENERAL LABATUT APRUEBA EL PLAN DE USTED, CORONEL BOLÍVAR?

NO; PERO EL PRESIDENTE DE CARTAGENA ME HA BRINDANDO SU APOYO; CON ÉL, PUES, DESOBEDECERÉ A LABATUT.

CON DOSCIENTOS HOMBRES PARTIMOS DE CARTAGENA; PERO AHORA CONTAMOS YA CON QUINIENTOS. HAY QUE HACER CIRCULAR LA NOTICIA DE QUE CONTAMOS CON UN GRAN EJÉRCITO...

LA ESTRATEGIA DE BOLÍVAR DIO RESULTADO; MUCHOS ESPAÑOLES, CREYENDO QUE SE ACERCABA UN NUMEROSO EJÉRCITO ENEMIGO, HUYERON SIN PRESENTAR COMBATE...

¡ATACAD A LOS QUE HUYEN! ¡CON SÓLO QUINIENTOS HOMBRES ESTAMOS DERROTANDO A TRES MIL ESPAÑOLES.!

LUEGO, TRASPONIENDO LAS CUMBRES, CAYÓ COMO UN RAYO SOBRE LOS ESPAÑOLES, GANANDO ASÍ LA FAMOSA BATALLA DE CÚCUTA...

SIN EMBARGO, UNA NOTICIA INQUIETABA A LOS INSURGENTES...

PERO LA AUTORIZACIÓN PARA CONTINUAR LA EXPEDICIÓN, LLEGÓ MUCHOS MESES MÁS TARDE, EN MAYO DE 1813...

DESPUÉS DE UN AÑO DE AUSENCIA, PISO AL FIN OTRA VEZ MI PATRIA... CON DOS MIL HOMBRES HEMOS VENCIDO Y DISPERSADO A MÁS DE SEIS MIL ENEMIGOS.

CUANDO BOLÍVAR VOLVIÓ A ENTRAR EN CARACAS, SU CIUDAD NATAL, NO PUDO CONTENER LAS LÁGRIMAS...

SÉ QUE HAY INTERESES QUE SE MUEVEN EN CONTRA MÍA. PERO YO NO PRETENDO MÁS HONOR QUE EL DE COMBATIR CONTRA LOS ENEMIGOS DE MI PAÍS.

POCO DURÓ LA ALEGRÍA... DISENSIONES POLÍTICAS Y REFUERZOS ESPAÑOLES, ACABARON POR HACER HUIR A BOLÍVAR OTRA VEZ A CURAZAO. DESPUÉS DE GRAVES DERROTAS... EL FANTASMA DE LA DESGRACIA LE PERSIGUIÓ DURANTE EL AÑO DE 1814...

LUEGO QUE HABÍA VENCIDO AL GENERAL BOVES, ÉSTE SE REPUSO, CONTRA-ATACÓ Y VENCIÓ AL HÉROE VENEZOLANO...

DESPUÉS, ANTE EL CONGRESO DE NUEVA GRANADA...

LAS TROPAS QUE SE ME CONFIARON HAN SIDO ANIQUILADAS... VENGO, PUES, A QUE SE ME JUZGUE POR TAN LAMENTABLE SUCESO.

EN NOMBRE DEL CONGRESO RESPONDO A USTED: / VAMOS A RECLUTAR NUEVAS FUERZAS PARA ENTREGARLAS A SU MANDO /

PERO OTRA DESGRACIADA DERROTA HIZO HUIR A BOLÍVAR A JAMAICA PRIMERO, Y A HAITÍ DESPUÉS...

ALLÍ SE ENTREVISTÓ CON EL PRESIDENTE PETIÓN...

EL CAOS INTERIOR QUE SUFREN NUESTROS PUEBLOS NOS HA LLEVADO A REPETIDOS FRACASOS, EXCELENCIA.

YO PROPORCIONARÉ A USTED CUATRO BATALLONES, QUE PELEARÍAN PORQUE SE ABOLIERA LA ESCLAVITUD EN LA GRAN COLOMBIA.

YO OFREZCO A SU EXCELENCIA QUE PONDRÉ MI EMPEÑO EN QUE ASÍ SEA.

POR OTRA PARTE, EL FILÁNTROPO BRION PROPORCIONÓ UN BERGANTÍN Y SEIS GOLETAS PARA LA EMPRESA...

ESPAÑA MANDÓ REFUERZOS A LA AMÉRICA DEL SUR.

COMENZÓ ENTONCES UNA INSISTENTE SERIE DE DESASTRES... EN 1816, SIMÓN BOLÍVAR SUFRIÓ OTRA DERROTA...

LAS FUERZAS ENEMIGAS ERAN SUPERIORES EN NÚMERO, ORGANIZACIÓN Y EQUIPO...

AL AÑO SIGUIENTE VOLVIÓ BOLÍVAR, QUE NO CEJABA, Y TUVO NUEVO DESCALABRO.

PARA 1818, LOGRÓ REPONERSE Y PLANEAR UN ATAQUE MEJOR PREPARADO... SU SALUD, ENTRE TANTO, SE HALLABA QUEBRANTADA...

Y EL 18 DE FEBRERO SE LANZÓ CONTRA EL PODEROSO GENERAL ESPAÑOL MORILLO...

EN ESA ACCIÓN OBTUVO UNA COMPLETA VICTORIA...

Y SOBRE EL CAMPO DE BATALLA RECIÉN CONQUISTADO...

PERO, REPUESTO MORILLO, VOLVIÓ A VENCER AL GENIAL VENEZOLANO...ÉSTE TUVO QUE OCULTARSE...

Y POR LA NOCHE CAE EN UNA EMBOSCADA...

EL ASALTADO SE DEJÓ CAER DEL CABALLO, EL ENEMIGO CREYÓ QUE LO HABÍA HERIDO...

PERO...

A UNOS MIL QUINIENTOS KILÓMETROS, A ORILLAS DEL RÍO APURE.

PUES ALLÁ IRÉ EN SU BUSCA.

REUNIDO CON PÁEZ, BOLÍVAR CREÓ EN ANGOSTURA LA REPÚBLICA DE COLOMBIA. ALLÍ LE NOMBRARON PRESIDENTE Y GENERAL EN JEFE...

PREFIERO EL SUBLIME TÍTULO DE BUEN CIUDADANO, AL DE LIBERTADOR QUE ME DIO VENEZUELA, AL DE PACIFICADOR QUE ME DIO CUNDINAMARCA Y A LOS QUE EL MUNDO ENTERO ME PUEDA DAR...

NO TARDÓ EL HÉROE EN FORMAR UN EJÉRCITO QUE HABRÍA DE EMPRENDER UNA DE LAS MÁS GRANDES HAZAÑAS MILITARES DE LA HISTORIA: /EL PASO DE LA CORDILLERA DE LOS ANDES/

DOS MIL QUINIENTOS HOMBRES, DESIGUALMENTE EQUIPADOS, PARTIERON A LAS ÓRDENES DEL GENERAL...

¡ADELANTE! SORPRENDEREMOS EN NUEVA GRANADA AL ENEMIGO.

LA EPOPEYA SE REALIZABA ENTRE VIENTOS HELADOS, LLUVIA, PÉRDIDA DE ANIMALES Y DE EQUIPOS...

ENTUMECIDOS DE FRÍO, AQUELLOS HOMBRES HECHOS AL CLIMA TROPICAL TENÍAN QUE VADEAR RÍOS HELADOS...

OTRO CORAZÓN QUE NO FUERA EL DEL GENERAL BOLÍVAR, YA HUBIERA DESISTIDO DE LA EMPRESA...

PERO A ÉL, LOS CONTRATIEMPOS LE SIRVEN DE ACICATE... ESTÁ EN TODAS PARTES, ASISTE A TODOS...

¡ALLÁ VA EL ÚLTIMO CABALLO DE NUESTRO EJÉRCITO..!

LA MAYORÍA SE HAN DESPEÑADO...

UNA ENFERMEDAD DIEZMÓ AL EJÉRCITO, QUE ESTABA REDUCIDO AHORA A INFANTES FUSILEROS...

¡ÁNIMO! ¡YA ESTAMOS A LAS PUERTAS DE NUEVA GRANADA! ¡ÉSTAS SON LAS ÚLTIMAS CUMBRES!

CINCO DÍAS DESPUÉS BOLÍVAR, CON TRES MIL HOMBRES, SE LANZÓ CONTRA LOS REALISTAS DEL GENERAL BARREIRO, EN LA FAMOSA BATALLA DE BOYACÁ...

EL TRIUNFO FUE GRANDIOSO: ¡TRES MIL MESTIZOS AGOTADOS HABÍAN DESPEDAZADO A CINCO MIL ESPAÑOLES BIEN DESCANSADOS Y EQUIPADOS..!

POCO DESPUÉS, BOLÍVAR ENTRABA EN BOGOTÁ TRIUNFALMENTE...

¡VIVA BOLÍVAR!

¡VIVA EL LIBERTADOR!

MAR DE LAS ANTILLAS

GRAN COLOMBIA

PERÚ

BRASIL

ASÍ SE AFIRMABA EL SUEÑO DEL LIBERTADOR: LA GRAN COLOMBIA ERA LA FUSIÓN DE DOS PAÍSES: NUEVA GRANADA Y VENEZUELA...

PERO BOLÍVAR NO AMBICIONABA EL PODER...

EL PRIMER DÍA DE PAZ SERÁ EL ÚLTIMO DE MI MANDO, SIN QUE NADA PUEDA HACER CAMBIAR MI DETERMINACIÓN.

MIL VECES SE ME HA OFRECIDO EL PODER Y LA DICTADURA Y MIL VECES LOS HE RECHAZADO. YO SÓLO QUIERO ESTAR AL SERVICIO DE MI PATRIA, COMO SOLDADO.

EN 1820 SE FIRMÓ LA TREGUA DE TRUJILLO; EN 1821, LA GUERRA VOLVIÓ A EXTENDERSE POR LA GRAN COLOMBIA...

UN DÍA EN UN CUARTEL INSURGENTE...

CON EL TRIUNFO QUE ACABA DE OBTENER EL GENERAL BOLÍVAR EN CARABOBO, VENEZUELA HA VUELTO A RECOBRAR SU LIBERTAD.

PERO, AL SUCEDERSE LAS VICTORIAS, EL SUEÑO DE BOLÍVAR CRECÍA, CRECÍA...

DESPUÉS DE VENCER EN BOMBONÁ, MI DECISIÓN ES QUE MARCHEMOS SOBRE QUITO, TENIENTE SUCRE.

HEMOS DE LIBERTAR TAMBIÉN AL PERÚ, PARA QUE NUESTRA HERMANDAD SE EXTIENDA MÁS Y MÁS AL SUR. UN DÍA, LA HERMANDAD Y LA UNIÓN NOS HARÁN INVENCIBLES.

DURANTE LA ENTRADA TRIUNFAL EN QUITO, UNA BELLA ECUATORIANA PUSO SOBRE LA FRENTE DEL HÉROE UNA CORONA DE LAUREL... ERA ELLA MANUELA SÁENZ, A QUIEN DESPUÉS BOLÍVAR HABRÍA DE AMAR APASIONADAMENTE...

ESA NOCHE, DURANTE EL BAILE DE RECEPCIÓN A LOS LIBERTADORES...

LOS ENCANTOS DE TU ALMA ME HAN ENVUELTO PARA SIEMPRE.

AL RAYO DE LA GUERRA AL IRIS DE LA PAZ

LA GUERRA LE ARRANCÓ DE SUS ENSUEÑOS ROMÁNTICOS. PRONTO ENTRÓ EN LA CIUDAD DE GUAYAQUIL...

AL TIEMPO EN QUE BOLÍVAR ENTRABA A GUAYAQUIL POR EL NORTE, EL FAMOSO GENERAL ARGENTINO, SAN MARTÍN, LLEGABA POR EL SUR. LOS DOS JEFES INSURGENTES SOSTUVIERON ENTONCES UNA MISTERIOSA ENTREVISTA.

EL LIBERTADOR UNIÓ A PERÚ EN SU FEDERACIÓN, Y ASUMIÓ LA PRESIDENCIA DE LA REPÚBLICA...

HEMOS RECHAZADO A LOS ESPAÑOLES DE LIMA, PERO SUS FUERZAS PRINCIPALES ESTÁN EN AYACUCHO...

GENERAL SUCRE, TOME USTED EL MANDO DEL EJÉRCITO, Y PARTA A COMBATIR AL ENEMIGO EN AYACUCHO.

EN SEGUIDA, SEÑOR GENERAL.

AQUELLA INMORTAL BATALLA SERÍA EL FIN DE LA GUERRA LIBERTADORA; EL GENERAL SUCRE LOGRÓ LA MÁS GRANDIOSA VICTORIA.

BOLÍVAR SUPO PREMIARLO, SIN ENVIDIAS...

LE CONFIERO EL GRADO DE MARISCAL Y EL TÍTULO DE LIBERTADOR DEL PERÚ. TOME USTED ESTA ESPADA MÍA, EN PRUEBA DE GRATITUD Y RECONOCIMIENTO.

DESPUÉS...

¿SABE USTED CÓMO CORRESPONDIÓ EL MARISCAL SUCRE AL GESTO DE BOLÍVAR?

SÍ, ¿QUIÉN NO LO SABE? HA FUNDADO LA REPÚBLICA DE BOLIVIA, EN HONOR AL LIBERTADOR, EN LO QUE ANTES ERA EL ALTO PERÚ.

ENTRE TANTO, EN LAS TREGUAS...
¡MANUELA, AMOR MÍO!
¿CÓMO PUEDES MULTIPLICARTE DE TAL MODO? NECESITAS ESTAR PRESENTE EN CIEN CIUDADES DIFERENTES.
DONDE NO ESTOY YO, CUNDE LA INTRIGA Y LA TRAICIÓN. ¡PÁEZ SE HA LEVANTADO EN CONTRA MÍA, EN MI PROPIA TIERRA, VENEZUELA!
¿Y QUÉ PIENSAS HACER?
¡DIMITIR! NO SERÁ EL PODER EL QUE ME TIENTE NUNCA. Y, ADEMÁS, DARÉ AMNISTÍA A LOS REBELDES. ¡POR MÍ NO SE DERRAMARÁ SANGRE VENEZOLANA!
DESPUÉS, EN CARACAS...
SE ACEPTA LA DIMISIÓN DEL DICTADOR SIMÓN BOLÍVAR.
EL MAL EJEMPLO FUE SEGUIDO: PERÚ SE SUBLEVÓ...
Y VENEZUELA SE DECLARÓ ESTADO INDEPENDIENTE. EL SUEÑO DE UNIDAD Y DEMOCRACIA DE BOLÍVAR, SE DESVANECÍA...

¡ASÍ PISOTEAN MI PROYECTO DE CONFEDERACIÓN AMERICANA! LA AMÉRICA COLOSAL QUE SOÑÉ, SE DIVIDE Y SE DEBILITA...

¡TODOS ME ABANDONAN! ESTOY SOLO Y ESCARNECIDO...

EL HÉROE DE CUATROCIENTOS SETENTA Y DOS COMBATES, SE CONSUMÍA ENFERMO Y ABANDONADO...

EL GLORIOSO LIBERTADOR MURIÓ EN SANTA MARTA, COLOMBIA, EN CASA DEL ESPAÑOL MIER, EN DICIEMBRE DE 1830...TENÍA CUARENTA Y SIETE AÑOS DE EDAD.

DURANTE 15 AÑOS HABÍA LUCHADO POR EMANCIPAR A VENEZUELA, COLOMBIA, ECUADOR, PERÚ, BOLIVIA Y PANAMÁ... EN ÉSTA ÚLTIMA REPÚBLICA, CONVOCÓ AL CONGRESO CONTINENTAL DE 1826, EN UNO DE LOS MÁS AMBICIOSOS Y NOBLES INTENTOS DE UNIFICAR A NUESTROS PUEBLOS...

PERO PRONTO LOS PUEBLOS ABRIERON LOS OJOS A SU GLORIA; SIMÓN BOLÍVAR ES HOY Y SERÁ SIEMPRE EL HÉROE DE TODO UN CONTINENTE.

FIN

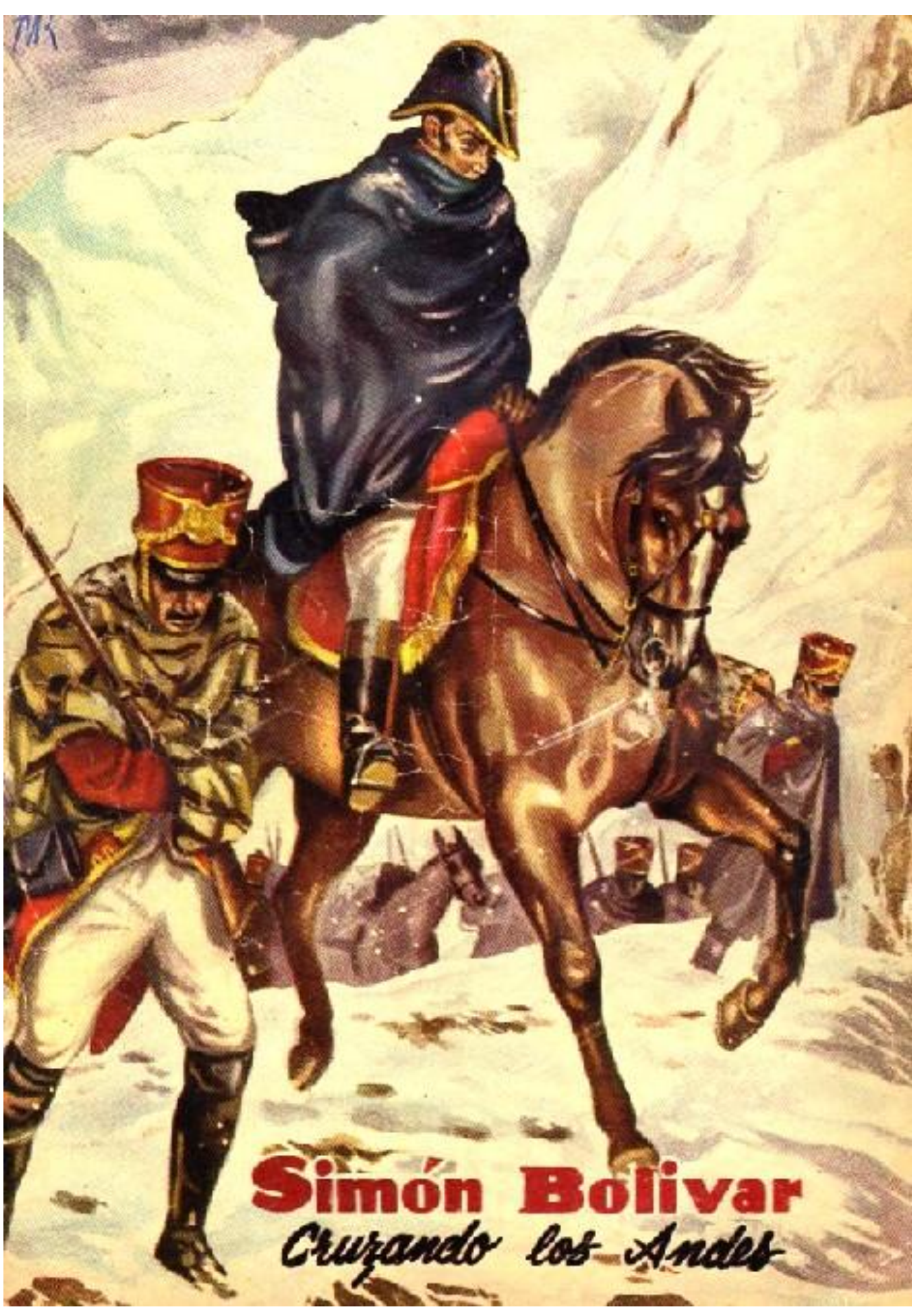
Simón Bolivar
Cruzando los Andes